



- Marmoutier, la belle endormie ?... II
- Des patrimoines diversifiés  
et à (re)valoriser ..... III
- Chemin à la rencontre  
du commun ..... V
- Devenir associ-actif ..... VI
- Objectif emplois ..... VII
- Place aux jeunes ! ..... VIII

**C**ap dans l'Est. Direction le Pays de Marmoutier-Sommerau où en mars dernier, une quinzaine de jeunes permanents du Mouvement rural de jeunesse chrétienne (MRJC) ont posé leurs valises dans le centre de vacances Air et Vie. Ils n'étaient pas là en vacances mais pour se former et s'essayer au diagnostic territorial. Approche sensible des lieux, rencontres de différents acteurs (élus, habitants jeunes et moins jeunes, acteurs économiques et culturels), visites d'expériences thématiques... Pendant quelques jours, ils se sont interrogés et ont interrogé pour comprendre l'histoire, les forces, les spécificités ou les faiblesses de cet espace construit et vécu.

Proche de Saverne et sous influence de la métropole strasbourgeoise - à quelques dizaines de kilomètres -, la Communauté de communes du Pays de Marmoutier-Sommerau (6 200 habitants) accueille de nouveaux habitants dans un cadre rural préservé. Avec une politique jeunesse centrée sur l'enfance et les familles, les lieux d'engagement des jeunes sont moins nombreux que les résineux. Autant d'espace à défricher pour le MRJC. Ce territoire alsacien à l'identité marquée, au patrimoine valorisé et au tissu associatif dense, est au cœur des enjeux de la récente réforme territoriale du fait de sa fusion prochaine avec la Région de Saverne.

Ce dossier propose une photo vivante de ce territoire, composée par les regards et analyses des permanents en formation. Ils ont confronté leur compréhension des problématiques locales à leur « expertise » personnelle et collective du monde rural et de ses évolutions. Pendant cette semaine, ils sont allés à la rencontre de l'inconnu, ont saisi des opportunités d'échanges, changé leurs plans de départ, affiné des intuitions naissantes, se sont plantés, ont recommencé, coordonné, rédigé... Ils ont aussi partagé leurs analyses et ressentis avec les acteurs concernés, et avec humilité. Ce dossier restitue une partie de leur enquête et donne à voir un territoire en mutation, comme il en existe tant d'autres en France. Il invite aussi à s'interroger sur ce qui rend possible le « vivre et travailler au pays ».

Territoire rural sous influence de Saverne et de Strasbourg, le Pays de Marmoutier-Sommerau mise sur l'accueil de jeunes familles, le maintien d'activités variées et la préservation de ses richesses naturelles et paysagères.

## Marmoutier, la belle endormie ?

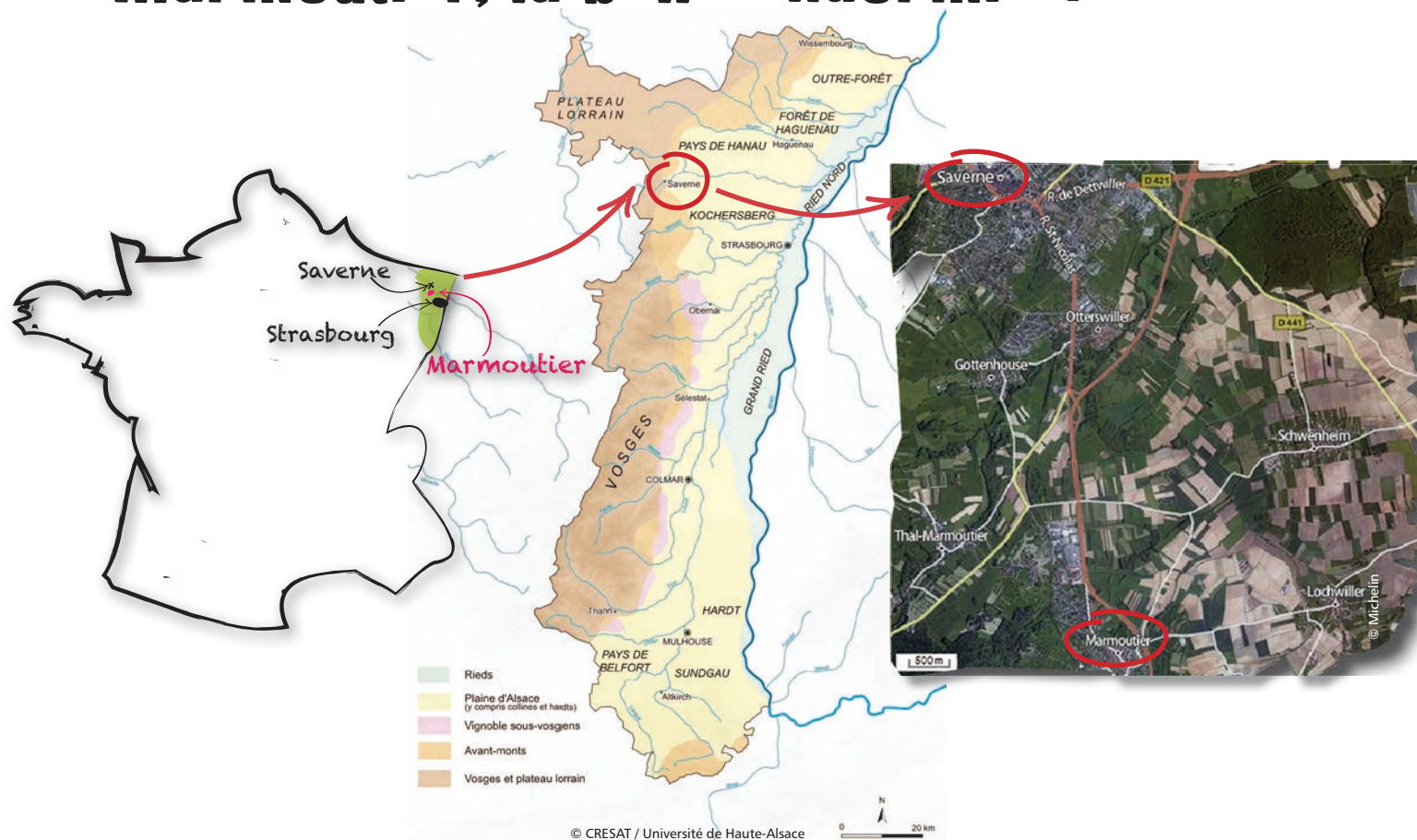

**A**u 1<sup>er</sup> janvier 2017, le Pays de Marmoutier-Sommerau n'existera plus. Ou, plus exactement, cette communauté de dix communes où vivent près de 6 200 Bas-rhinois, sera rattachée à celle de la Région de Saverne, la cité voisine du nord. Réforme territoriale oblige<sup>1</sup>. « La question de notre avenir se pose, estime Ghislaine Lux, agent de développement à la Communauté de communes du Pays de Marmoutier-Sommerau. *Demain, avec la fusion, comment garder notre identité et notre mode de fonctionnement ?* » Pour la jeune femme, originaire de la région, le territoire de Marmoutier, bordé à l'ouest par les

Vosges et à l'est par la Plaine d'Alsace, est un territoire rural, « pas exclusivement agricole, avec une ambiance familiale et conviviale, moins industriel et urbain que Saverne ».

Dans ce paysage vallonné et forestier, chaque village a son église, un service minimum de dépôt de pain et une école, fermée dans la plupart des cas depuis la mise en place du regroupement pédagogique intercommunal en 2013. Marmoutier (2 800 habitants) et plus largement le Pays de Saverne, connaissent une progression démographique régulière due pour une bonne part à l'installation de ménages d'actifs accédant à la proprié-

té dans l'aire d'influence de la métropole strasbourgeoise, située à une quarantaine de kilomètres au sud-est. Sur la communauté de communes, 7% des actifs sont au chômage (quand la moyenne nationale est à 10,3%) et un nombre croissant d'habitants travaillent sur Strasbourg.

Des activités industrielles connues et reconnues, comme le fabricant de composants électroniques Eurofarad ou encore les brasseries Meteor et Licorne, fournissent des emplois ouvriers. Mais, dans le canton de Marmoutier, l'essentiel des établissements employeurs relève du secteur tertiaire (commerce, restauration, ■■■



■■■ intérim... ) ; 65% des actifs y travaillent (25% sont dans le secteur industriel et 10% dans celui de la construction). Comme dans nombre d'espaces ruraux, l'activité se « tertiarise » et l'hôpital ou la grande surface du coin comptent parmi les gros employeurs. D'autres entreprises, des figures de proue, sont installées sur le territoire, à l'image du leader mondial des machines agricoles Kuhn, originaire de Marmoutier, ou de l'équipementier sportif Adidas dont le siège social est encore à Landersheim (jusqu'à fin 2017), à quelques kilomètres ; si les grands noms restent, les usines sont parties depuis un moment. Relativement peu développé, le tourisme repose sur les patrimoines naturels (cyclotourisme) et religieux. Situé au bord de la Route des vins et sur des terres loin d'être aussi riches que dans la Plaine d'Alsace voisine colonisée par le maïs, le territoire est resté une zone d'élevage (bovin lait notamment). On y retrouve les tendances générales de l'agrandissement des exploitations, et de la baisse de leur nombre, mais à surface agricole utile quasi constante.

Le terrain constructible est moins cher qu'aux alentours de Strasbourg (5 000 euros de différence à l'are) et l'accueil de familles de jeunes actifs apparaît comme une politique prioritaire. Sur le territoire de la communauté de communes, le tissu associatif est dense ; parmi la soixantaine d'associations, beaucoup sont soit en lien avec le sport, des activités de loisirs, et culturelles, soit des amicales. Ces

### ■ CET ESPACE PEUPLÉ DE VILLAGES HABITÉS EST CARACTÉRISÉ PAR UN TISSU ASSOCIATIF DENSE

associations, très peu employeuses, fonctionnent pour la majeure partie d'entre elles exclusivement avec des bénévoles, et n'échappent pas à la problématique globale de leur renouvellement. Pour Ghislaine Lux, le territoire est « *suffisant pour avoir une belle vie, en tout cas, un beau cadre* ». Frédéric Terrien, directeur du

Pays de Saverne Plaine et Plateau, arrivé de l'Ouest au début des années 1990, confirme : « *Il y a une indéniable qualité de vie ici ; cela fait d'ailleurs partie de notre argumentaire "marketing territorial" ; nous parlons de "territoire à chaleur ajoutée" et ce n'est pas uniquement pour dire que nous faisons de la transition énergétique un vecteur de développement durable local, même si c'est le cas !* »

Le rattachement prochain à la Communauté de communes de la Région de Saverne (dix-neuf communes avant fusion), s'apparente à un mariage de raison et semble, à l'heure actuelle, plus générateur d'angoisses qu'autre chose ; il pourrait néanmoins à terme ouvrir de nouvelles perspectives pour le territoire de Marmoutier et ses habitants, notamment les jeunes.

■ HÉLÈNE BUSTOS (TRANSRURAL)

1 - La loi portant nouvelle organisation territoriale de la République (loi Notr, cf. TRI n°452), promulguée en août 2015, relève le seuil minimal de constitution des établissements publics de coopération intercommunale à fiscalité propre, en le portant à 15 000 habitants.

Les différentes composantes du patrimoine sont des ressources collectives avant d'être des outils de promotion touristique.

## Des patrimoines diversifiés et à (re)valoriser

Une partie de notre travail d'enquête a consisté à repérer l'ensemble des ressources qui caractérisent le territoire aux yeux de ses habitants. Il y a bien entendu des éléments patrimoniaux forts tels que l'abbatiale et le centre-bourg de Marmoutier ainsi que l'orgue Silbermann<sup>1</sup>, qui témoignent du rôle structurant qu'a eu l'Église sur ce territoire, notamment à l'époque romane. Mais il y a aussi le patrimoine naturel, souvent un peu délaissé ; la forêt comme

les vergers rappellent ainsi une économie rurale reposant en partie sur l'exploitation familiale. Ces deux ressources sont aujourd'hui peu valorisées alors qu'elles constituaient jusqu'au siècle dernier la base d'une activité d'exploitation forestière (scieries) et de cueillette de fruits (notamment pour la distillation). Les habitants du territoire se reconnaissent également comme intégrés dans une « culture alsacienne » avec sa langue et ses multiples expressions artistiques, souvent ■■■



L'abbatiale de Marmoutier témoigne du rôle structurant qu'a eu l'Église sur le territoire.

■ ■ ■ présentes dans les événements de la vie locale comme les fêtes de village. Être conscient de la qualité du territoire sur lequel on vit passe par la connaissance et la valorisation des différentes ressources qui en font sa spécificité. Les patrimoines, qu'ils soient historiques, bâtis, naturels, paysagers ou immatériels, sont des éléments marqueurs d'une identité construite au fil des ans. Pour qu'ils puissent être un moteur du bien-vivre sur le territoire, il est important de les connaître, de les comprendre et de rappeler en quoi ils ont eu et peuvent encore avoir un sens commun pour les habitants. « Valoriser » ces ressources, c'est donc avant tout regarder le sens qu'elles ont localement.

### CULTURE ET NATURE

L'orgue est aujourd'hui au cœur d'un ambitieux projet de Centre d'interprétation du patrimoine (CIP)<sup>2</sup> qui devrait ouvrir ses portes dans les mois à venir. Cet instrument emblématique et rare associé à des outils numériques et de médiation très avancés pourrait devenir une locomotive pour le tourisme sur le territoire. C'est également une opportunité pour développer l'éducation musicale, notamment auprès des scolaires, et pour offrir la possibilité à des habitants curieux, musiciens professionnels ou amateurs, d'enregistrer, créer, se réunir et développer leurs compétences avec du matériel de qualité. Enfin, et c'est bien le sens d'un CIP, cette structure pourrait permettre aux habitants de mieux comprendre leur territoire et ses richesses. La médiation et l'appropriation au niveau local de cet espace est un enjeu important car le CIP n'a suscité qu'une faible implication de la population maurimonastérienne, restant avant tout un projet d'élus et de techniciens.



Un Centre d'interprétation du patrimoine consacré à l'orgue et aux flûtes du monde ouvrira bientôt ses portes à Marmoutier. Cet ambitieux projet de médiation culturelle pourrait devenir une locomotive pour le tourisme sur le territoire mais doit aussi être approprié au niveau local, où il est avant tout perçu comme un projet d'élus et de techniciens.

Or, s'il ne parvient pas à susciter l'adhésion des habitants, son intérêt restera limité.

Le paysage vert, agréable et attractif, est à la fois témoin d'une économie rurale locale et espace d'activités telles que la randonnée ou le cyclisme. Les habitants tiennent aussi à la culture alsacienne et la revendiquent sans toutefois la figer nécessairement dans un glorieux et regretté passé. Il s'agit bien-là d'une culture vivante, qui ne cesse de se réinventer, jouant sur l'autodérision autant que sur des mélanges parfois surprenants avec d'autres cultures musicales ou théâtrales. Sa présence dans les événements populaires comme les messtis (fêtes traditionnelles populaires alsaciennes) atteste

de sa pertinence comme élément de patrimoine et comme ressource créative et artistique.

### TRANSMETTRE ET PERMETTRE

Repérer et essayer de comprendre le rôle de ces éléments de patrimoine n'a pas seulement pour objectif de mieux faire leur promotion auprès de potentiels touristes. Il s'agit avant tout de les considérer comme des ressources collectives. Des ressources que l'on peut valoriser en créant de l'activité. Des ressources auxquelles les habitants puissent s'identifier. Des ressources pour la construction de commun *via* des projets, des associations, de la création d'emplois. Il est donc primordial de faire que les initiatives telles que le CIP ou les rencontres autour des vergers portées par l'association Le Bonheur est dans le pré (cf. ci-contre), soient bien l'affaire de tous et en particulier des jeunes et des enfants. Leur « transmettre » ces patrimoines, leur per-

mettre de faire vivre leur territoire en développant ses ressources c'est aussi leur donner une chance d'être heureux sur leur territoire et de vouloir y rester pour y vivre et pour y travailler... voire susciter chez ceux qui sont partis l'envie de revenir.

■ ROBIN DIAZ

1 - Du nom d'une grande famille de facteurs d'orgues, réputée pour la qualité de ses instruments et installée à Strasbourg (au XVIII<sup>e</sup> siècle).

2 - Les CIP se présentent comme des lieux « interactifs et ludiques » qui invitent à la découverte d'un patrimoine et d'un territoire.

Petit itinéraire sur le territoire de Marmoutier, à la découverte d'espaces dans lesquels on se croise, on se fréquente et où s'exprime une volonté de « faire ensemble ».

## Chemin à la rencontre du commun

Niché sur les hauteurs de Marmoutier, à deux pas de la forêt, c'est dans un cadre apaisant que le centre de vacances Air et Vie permet à tous, et notamment aux personnes en situation de précarité, de changer d'air. La nature cerne les locaux chaleureux et invite à prendre des vacances. La structure propose un restaurant dans lequel l'équipe d'animation du centre organise régulièrement des soirées à thème. Plusieurs autres activités sont développées sur le lieu : des jardins partagés, des animations nature, ou encore des groupes d'échanges conviviaux animés une fois par mois par l'assistante sociale du secteur. En 1967, Air et vie a été fondé par quatre femmes voulant créer un lieu de repos et d'accueil. Souhaitant que cet espace continue d'exister avec l'esprit fraternel qu'elles lui avaient donné, les fondatrices en ont fait don, en 2012, à l'association Caritas qui vient en aide aux personnes vivant dans des conditions difficiles. Après des travaux de rénovation assurés par des artisans locaux et une réflexion sur le projet, le nouvel Air et Vie a ouvert ses portes en 2015, emploie neuf salariés et compte une cinquantaine de bénévoles actifs dans l'animation du lieu, pour la plupart de jeunes retraités. « Le rêve est de faire de cet endroit un lieu de mixité sociale, de rencontre, de tourisme et de formation en pleine nature, indique Victoria, membre de l'équipe d'animation du site. L'objectif d'Air et Vie est de renouer avec soi, les autres et la nature. »

### MÉLANGE DES GENRES

En contrebas, au centre-ville de Marmoutier, le bar-PMU la Charrue est aussi un lieu atypique et dynamique. Il doit beaucoup à son patron, Jacky, qui au début des années 1990 a repris l'affaire autrefois tenue par sa grand-mère puis sa mère. Revenu après quelques années passées à l'étranger dans la restauration, Jacky s'est attelé à faire de la Charrue un espace où se côtoient les

turfistes, des jeunes, des vieux, des personnes issues des immigrations turque, tunisienne et vietnamienne. Jacky est aussi amateur de rock, de métal et de punk ; une pièce attenante au bar pouvant accueillir plus d'une centaine de personnes sert régulièrement de salle de concert où se produisent des groupes locaux, nationaux voire internationaux. Lors de ces soirées, la Charrue, qui par le passé se transformait aussi régulièrement en salle de répétition pour différents groupes, se remplit de nouveaux visiteurs, parfois venus de loin et qui côtoient les habitués. L'établissement sert aussi à l'occasion de réunions publiques, de repas ou vin d'honneur, de rassemblements d'amis, ou d'assemblées générales d'associations.

En face de la Charrue, chaque samedi matin, entre 150 et 200 personnes viennent acheter fruits et légumes, pains, chocolats, plantes, ou encore des produits de la ruche, au marché créé en 2011 sous l'impulsion de l'association Le Bonheur est dans le pré. Ce rendez-vous de producteurs permet aussi à d'autres adhérents de l'association de vendre les produits de leurs vergers. « L'association a été fondée en 2009 par un apiculteur, explique Christine Richer, chargée de mission. Ses objectifs premiers étaient la protection de l'environnement, la promotion du patrimoine aux alentours de Marmoutier, et de faire redécouvrir aux habitants la richesse naturelle de leur lieu de vie. »

### APPRENDRE ET PARTAGER

Constatant une perte de connaissance et des savoir-faire en matière d'entretien du patrimoine naturel, les membres de l'association ont décidé de mettre en place des ateliers de découverte des plantes sauvages, de restauration des vergers abandonnés ou encore des ateliers cuisine. Le Bonheur est dans le pré met en lien des personnes qui ne peuvent plus entretenir leurs vergers et celles intéressées par leur valorisation ; elle effectue des repérages

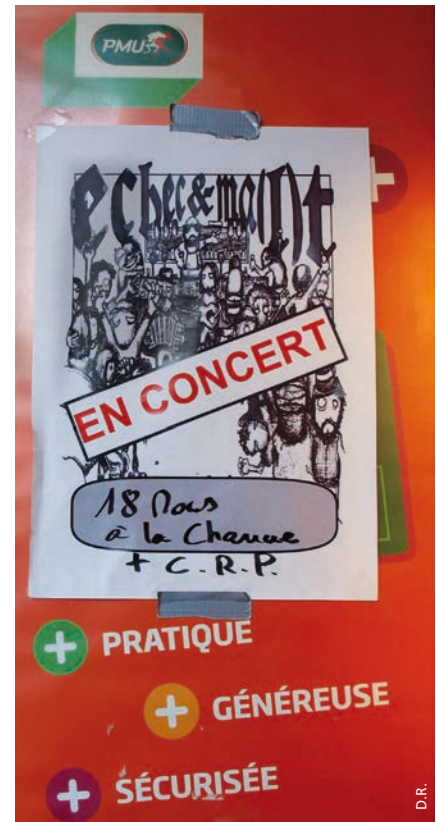

La Charrue, accueille régulièrement des concerts de rock, de métal ou de punk. Le 18 mars dernier, Echec et Malt, groupe de punk savernois, régalaît.

de vergers à l'abandon, et contacte leurs propriétaires pour organiser le ramassage des fruits qui sont ensuite transformés lors de moments conviviaux. Ces activités génèrent des surplus de fruits et de là est née l'idée de créer un marché associatif pour les vendre.

L'association qui comptait 267 adhérents en 2015, propose aussi des conférences, sur la permaculture par exemple, et a développé des animations nature qui rencontrent un franc succès auprès des enfants. Au-delà de 12 ans, les jeunes y participent moins, d'où l'idée à présent pour Le Bonheur est dans le pré de davantage travailler avec le collège.

■ ELIOT VERDIEL, ROBIN DIAZ ET VIVIANE GENDROT



Parcours – presque – imaginaire de Marc, jeune nouvel arrivant à Marmoutier, à la recherche d'une activité dans laquelle s'engager.

## Devenir associ-actif

**Q**uand Marc se promène pour la première fois dans « sa » nouvelle ville, il découvre d'abord des rues recouvertes de confettis. « Génial, ils ont préparé une fête pour mon arrivée ! » Arpentant les rues désertes, il tombe sur deux jeunes, sac de sport sous le bras, en sueur. Ils lui apprennent que le carnaval, l'une des deux grandes fêtes annuelles du village, a eu lieu hier... Il suit les deux jeunes jusqu'à l'arrêt de bus où il rencontre Rebecca - joli brin de fille - qui lui explique qu'elle travaille ici.

- Ah ! Alors y'a du taf pour les jeunes ?

- Pas vraiment ; je suis une exception, explique la jeune fille. Les autres vont plutôt bosser à Strasbourg. Je suis stagiaire à la Maison du patrimoine, et je suis avec une équipe qui travaille à la création d'un Centre d'interprétation du patrimoine, un genre de musée de l'orgue.

- Ah ok, c'est cool. Et sinon, où on peut rencontrer des jeunes ici, autrement qu'avec le sport ?

- Y'a pas trop de lieu de rencontre. Par contre chez Jacky, le bar PMU, il y a souvent des concerts métal !

En se promettant de s'y retrouver un soir, Marc quitte Rebecca et décide d'aller voir à la mairie quelles associations il pourrait contacter pour rencontrer d'autres jeunes. Sur le chemin, un tag attire son attention : « Marmoutier : les orgues avant les jeunes ! ». Apparemment le projet de musée de l'orgue ne fait pas l'unanimité...

Arrivé à la mairie, il rencontre un conseiller municipal qui lui présente la commune.

- Le Pays de Marmoutier-Sommerau, c'est soixante associations présentes et soutenues par la communauté de communes. Il y en a pour tous les goûts : du handball à la country en passant par la randonnée ou la chorale. À Marmoutier même, il y en a une quarantaine ! On a aussi une politique jeunesse bien développée, avec le Pass-loisirs qui propose aux 4-12 ans un grand nombre d'activités sportives, de loisirs, culturelles... Les jeunes en sont très contents !

- Oui mais moi j'ai plus de 12 ans et j'aime pas le sport, objecte Marc. Y aurait pas autre chose ?

- Euh... Eh bien, les sapeurs pompiers volontaires forment de nombreuses nouvelles recrues et sinon on aimerait bien que des jeunes intègrent l'association du souvenir français.

- Je peux me permettre de vous poser une question ?, demande poliment Marc. Pour vous, c'est quoi un jeune ?

- Eh bien, ce sont les élèves du primaire et du collège.

Malheureusement, il y en a beaucoup qui traînent alors qu'ils pourraient faire du foot, du handball, de la boxe, du vélo...

- C'est gentil mais moi je voudrais plutôt m'engager et vivre quelque chose qui ait du sens pour moi, porter des projets avec d'autres jeunes et m'investir dans la communauté.

- Ah bon ? Pour les jeunes qui s'impliquent dans les associations sportives nous proposons en échange de leur financer le Bafa<sup>1</sup>.

Le regard de Marc s'éclaire :

- Des jeunes qui s'impliquent ? Il y a des jeunes dans la gouvernance associative alors ?!

- Comment ? Euh non, c'est plutôt une implication sur la commune à des périodes ponctuelles : été, vacances scolaires... Nous on veut bien que les jeunes s'impliquent mais on ne sait pas quoi leur proposer, finit par concéder le conseiller.

Marc est dépité : apparemment personne ne demande aux jeunes ce qu'ils veulent faire. Et s'inscrire dans une association sportive juste pour passer son Bafa...

Poussant la lourde porte de la mairie pour sortir, il tombe sur trois jeunes en poncho qui chantent, une guitare à la main. Il voit, épinglé, un slogan qui lui rappelle vaguement quelque chose mais pas tout à fait : « Les jeunes avant les orgues », peut-on lire dessus ! Ces militants du MRJC lui présentent ce mouvement qui permet aux jeunes de porter des projets avec du sens en milieu rural et de devenir responsable associatif en faisant de la jeunesse un atout ; ils lui parlent également de Maxime de l'association Commune sans frontière qui organise des voyages et des échanges, d'un ancien festival de musique à Singrist arrêté il y a quelques années et qui n'attend que de redémarrer, d'Air et Vie, un lieu d'accueil où il est possible de se former, par exemple, à des pratiques comme la permaculture, de l'association Le Bonheur est dans le pré, de deux jeunes brasseuses de bière nouvellement installées sur le territoire...

Cette conversation ne laisse pas Marc de marbre. En fin de journée, rentré chez lui, ses parents lui demandent comment s'est passée cette première journée.

- Super ! Et j'ai vu que vous pouviez être membres de l'association des parents d'élèves !

- Ah ? Très bien, on se renseignera.

L'œil plein de malice, et des rêves plein la tête, c'est heureux que Marc s'endort ce soir là. « Cet endroit va me plaire », songe-t-il.

■ GUILLAUME DUVAL ET ADRIEN RAMBURE

<sup>1</sup> - Brevet d'aptitude aux fonctions d'animateur.

Petite ville de 2 800 habitants entourée par un paysage vallonné et rural jouissant d'atouts favorables à l'installation, le territoire de Marmoutier se développe sous l'influence de Strasbourg et de Saverne.

## Objectif emplois

Situé dans une zone de transition entre, à l'est, les riches terres agricoles du Koscherberg et, à l'ouest, la forêt vosgienne, le territoire de Marmoutier possède de nombreux atouts naturels. Ses terres, en périphérie de la Plaine d'Alsace, échappent encore à la « céréalisation » et l'activité agricole prédominante du canton de Marmoutier reste l'élevage laitier. Aujourd'hui, l'installation agricole dans le Bas-Rhin est en baisse (100 en 2012, contre 45 en 2015) et les exploitations sont en moyenne plus petites (47,20 ha en 2012) qu'à l'échelle nationale (77,30 ha). Ce qui n'empêche pas de trouver des structures plus importantes comme en témoignent les exemples de Pierre Schmitt (cf. encadré), éleveur en bovin lait sur une ferme de 100 ha, et Matthieu Schneider, éleveur de porc sur 200 ha, tous deux jeunes agriculteurs âgés de 25 ans installés à Schwenheim à quelques kilomètres de Marmoutier.

### L'INFLUENCE URBAINE

La qualité du paysage rural rend le territoire attractif pour les urbains, désireux de s'installer à la campagne. L'accès est relativement simple, facilité en partie par la présence d'un des axes majeurs du territoire, la RD 1004, route reliant historiquement Strasbourg à Paris via Saverne. Le territoire de Marmoutier est donc lié à l'agglomération strasbourgeoise et des indices traduisent cette influence urbaine : l'accroissement des commerces et services de proximité (quatre restaurants, trois banques, une auto-école et une zone commerciale, aux abords de la RD 1004) qui génère de l'étalement urbain. Sur le territoire, on retrouve notamment un commerce de grande distribution



À Marmoutier et plus largement dans le Pays de Saverne, l'essentiel des établissements employeurs relève du secteur tertiaire.

implanté depuis 1984 et remis à neuf en 2009, ou encore Kuhn, un fleuron mondial de la construction de matériel agricole qui garde son implantation historique à Marmoutier. Et des entreprises de fabrication de pièces pour l'aéronautique, pourvoyeuse d'emplois. Mais d'autres usines et activités, plus petites, rythment aussi la vie économique maurimonastérienne : menuiserie-ébénisterie Klein, tricotage Marmoutier, de la poterie d'art, une brasserie, des commerces, etc.

### COMMENT ACCUEILLIR, COMMENT RETENIR ?

Marmoutier et ses élus s'activent et mènent un travail de promotion et de valorisation

des activités économiques pour accueillir les « néo-ruraux » et tenter de convaincre les jeunes de rester. La ville participe à l'initiative savernoise « Les moissons de l'emploi », une semaine durant laquelle de jeunes travailleurs et demandeurs d'emplois sont mis en contact avec des entreprises et invités à se rencontrer. En 2014, deux cent trente entreprises ont été sollicitées et ces « moissons » ont débouché sur une vingtaine d'emplois. Dans le même état d'esprit, la Maison des entrepreneurs de Saverne propose des stages pour les étudiants dans les entreprises locales, et organise au mois de novembre la semaine du développement économique.

■ ETIENNE MARTIN

### PIERRE : CONTINUER DANS LE LAIT MALGRÉ LA CRISE

Tout juste sorti de son BTS, Pierre Schmitt, 25 ans, éleveur de Prim's Holstein, est venu garnir les rangs de la ferme familiale, située à Schwenheim, il y a quatre ans. Un choix logique pour Pierre. « S'installer hors cadre familial a toujours été difficile. » Le choix de la famille a facilité l'installation, tout comme la politique des quotas laitiers en 2012, arrivée à point nommé pour Pierre : « Sans cette politique, je ne pense pas que je me serais installé de sitôt. J'ai eu le droit à 120 000 litres de quotas supplémentaires pour me lancer, ça a influencé mon choix. » Sauf qu'aujourd'hui, fin des quotas et crise du lait obligent, la donne a changé : le marché du lait saturé engendre un « prix du lait dérisoire » (à Unicolaït, sa laiterie, la tonne de lait conventionnel est payée 300 € en 2016 – primes comprises –, contre 400 € l'année dernière). « Avec un endettement sur quinze ans et aucune visibilité sur le prix du lait à deux mois, il n'y a pas de perspectives, explique Pierre. On ne renouvelle pas le matériel et puis on ne se paye plus... » La diversification comme remède ? Difficile selon Pierre Schmitt et son compère Matthieu Schneider, administrateur Jeunes agriculteurs du Bas-Rhin et éleveur de porcs installé en face de la ferme de Pierre : « Si tu passes en transformation, tu changes de métier. Moi, ce qui m'intéresse, c'est être en contact avec les animaux, je ne veux pas les tuer. » (EM)

# Place aux jeunes !

**A**près la fusion en 2013 des communautés de communes du Pays de Marmoutier et de la Sommerau, le nouvelle intercommunalité a mis en œuvre une politique enfance-jeunesse centrée sur la petite enfance, les activités périscolaires, et le centre de loisirs. Au cœur de cette politique (qui relève d'une compétence optionnelle) : le Pass-loisirs. Pensé en lien avec des associations locales, ce programme d'animation propose de nombreuses activités pour les 4-12 ans pendant les vacances scolaires, à des prix très modiques (le tarif de base d'une activité de 3h étant de 2 €). Bien souvent, au cours de la semaine d'enquête, le Pass-loisirs est apparu comme LA proposition à destination de la jeunesse. À Marmoutier, pas de local jeunes, de foyer rural, ou de club de jeunes. Pas non plus de propositions en direction des jeunes de plus de 12 ans qui semblent absents du paysage.

Alors forcément, nous militants du MRJC, cela nous interpelle. Pourtant ces jeunes sont bien là (rien qu'à Marmoutier, il y a près d'un millier de moins de 30 ans !) : dans les clubs de sport, au collège de Marmoutier (les plus grands sont dans les lycées de Saverne mais n'y habitent pas forcément)... Les jeunes ne semblent pas

## LA JEUNESSE DOIT AVANT TOUT ÊTRE RENCONTRÉE, DANS LES RUES, DANS LES CLUBS DE SPORTS, À LA SORTIE DU COLLÈGE OU À LA DESCENTE DU BUS

avoir trouvé leur place dans les instances associatives de Marmoutier même si des personnes motivées pour favoriser leur implication existent sur la commune ! Pour autant, elles ne savent pas par quel bout

« attraper le problème » et ne parviennent pas à créer le « déclic » chez les jeunes. Dans le même temps, les bénévoles des associations vieillissent et ne se renouvellent pas assez.

Nous, en tant qu'animateurs d'un mouvement de jeunesse, avons des intuitions sur ce qui pourrait être mis en place sur le territoire, guidés par l'idée qu'implication et responsabilisation vont de pair et que les jeunes ont besoin d'espaces pour se retrouver, échanger et devenir acteurs de leur territoire. Pour autant, cela ne signifie pas qu'ils doivent être livrés à eux-mêmes, isolés de la vie des communes et de ses institutions. Au contraire, à travers un lieu dédié à la jeunesse et à la rencontre, les jeunes pourraient peu à peu trouver leur place dans la vie locale et acquérir la reconnaissance dont ils ont besoin. Un lieu pour se rencontrer, se soutenir, débattre et s'amuser mais aussi pour inventer, participer à la vie locale à travers l'organisation d'événements ou la construction de projets. Un tel lieu doit être animé par des jeunes à qui l'on en confie la responsabilité, accompagnés par des élus, des militants associatifs qui leur feraient confiance, qui les écouteront, tout en étant capables de les questionner et de les encadrer. Vouloir à tout prix que les jeunes intègrent des structures dans lesquelles ils ne se reconnaissent pas n'est pas plus pertinent que de leur confier un local dénué de tout accompagnement et d'animation. Cependant, la jeunesse, invisible, doit avant tout être rencontrée. C'est en allant la chercher, dans les rues, dans les clubs de sports, à la sortie du collège ou à la descente du bus, pour l'interroger sur ses attentes et ses envies, lui proposer de se réunir et d'échanger, que le lien se fera. C'est ici que les jeunes du MRJC ont un rôle à jouer, en tant qu'animateurs d'un mouvement qui connaît les jeunes et la ruralité, en tant qu'individus sachant écouter et rendre les personnes actrices de leur territoire. Ce premier travail pourrait faire de la jeunesse de Marmoutier (et d'ailleurs...) un nouvel acteur impliqué du territoire

■ VIVIANE GENDROT ET ROBIN DIAZ

L'équipe des permanents et formateurs présents à Marmoutier en mars 2016 était composée de : Adrien, Anabelle, Anne-Claire, Briec, Camille, Eliot, Etienne, Fabien, Guillaume, Hélène, Héloïse, Hugues, Lucile, Marlene, Pierre, Robin, Sophie et Viviane.



Ce dossier a été réalisé en partenariat et avec le soutien du MRJC dans le cadre de la Mobilisation collective pour le développement rural « Priorité jeune pour le développement agricole et rural 2015-2018 »



Fonds Européen Agricole pour le Développement Rural : l'Europe investit dans les zones rurales

